



Oriënterend Fertiliteitsonderzoek

© 2004 NVOG

Het copyright en de verantwoordelijkheid voor deze folder berusten bij de Nederlandse Vereniging voor Obstetrie en Gynaecologie (NVOG) in Utrecht. Leden van de NVOG mogen deze folder, mits integraal, onverkort en met bronvermelding, zonder toestemming vermenigvuldigen.

Folders en brochures van de NVOG behandelen verschillende verloskundige en gynaecologische klachten, aandoeningen, onderzoeken en behandelingen. Zo krijgt u een beeld van wat u normaliter aan zorg en voorlichting kunt verwachten. Wij hopen dat u met deze informatie weloverwogen beslissingen kunt nemen. Soms geeft de gynaecoloog u andere informatie of adviezen, bijvoorbeeld omdat uw situatie anders is of omdat men in het ziekenhuis andere procedures volgt.

Schriftelijke voorlichting is altijd een aanvulling op het gesprek met de gynaecoloog. Daarom is de NVOG niet juridisch aansprakelijk voor eventuele tekortkomingen van deze folder. Wel heeft de Commissie Patiëntenvoorlichting van de NVOG zeer veel aandacht besteed aan de inhoud. Dit betekent dat er geen belangrijke fouten in deze folder staan, en dat de meerderheid van de Nederlandse gynaecologen het eens is met de inhoud.

Andere folders en brochures op het gebied van de verloskunde, gynaecologie en voortplantingsgeneeskunde kunt u vinden op de website van de NVOG: www.nvog.nl, rubriek voorlichting.

Auteur: dr. E.A. Bakkum

Redacteur: dr. E.A. Bakkum

Bureau-redacteur: Jet Quadekker

Illustraties: Mardeno Atlas

INHOUDSOPGAVE

In het kort

Hoe groot is de kans op spontane zwangerschap?

Wat houdt het OFO in?

Anamnese (ziektegeschiedenis)

Lichamelijk onderzoek

Aanvullend onderzoek: onderzoek van het sperma

Aanvullend onderzoek: het vaststellen van de eisprong (eisprongdetectie)

Aanvullend onderzoek: echoscopisch onderzoek

Aanvullend onderzoek: bloedonderzoek

Samenlevingstest, post-coitum-test, Sims-Hühnertest

Onderzoek naar de doorgankelijkheid van de eileiders

Onderzoek naar de doorgankelijkheid van de eileiders: baarmoederfoto

Onderzoek naar de doorgankelijkheid van de eileiders: kijkoperatie

Emotionele aspecten

Tot slot

Nuttige adressen

In het kort

OFO is de afkorting van oriënterend fertiliteitsonderzoek. OFO is een basisonderzoek dat uit verschillende onderzoeken bestaat met als doel het opsporen van stoornissen die het ontstaan van een zwangerschap in de weg kunnen staan. Het OFO kan plaatsvinden wanneer geen zwangerschap is ontstaan binnen één jaar onbeschermd seksueel contact. Bij het OFO worden stap voor stap een aantal mogelijke oorzaken van het uitblijven van een zwangerschap onderzocht, zoals de eigenschappen van het sperma, de aanwezigheid van een eisprong, de eigenschappen van het slijm van de baarmoederhals en de doorgankelijkheid van de eileiders.

Bij ongeveer 3 op de 10 paren ligt de oorzaak van het uitblijven van een zwangerschap bij de vrouw, bij 3 op de 10 bij de man, en bij weer 3 op de 10 bij beiden. Bij 1 op de 10 paren wordt uiteindelijk geen oorzaak gevonden. De leeftijd van de vrouw is een zeer belangrijke factor bij het wel of niet zwanger raken.

Hoe groot is de kans op een spontane zwangerschap?

Als u regelmatig onbeschermd seksueel contact hebt, is de kans dat u binnen 1 jaar zwanger wordt, ongeveer 80 procent. Deze kans wordt kleiner met het stijgen van de leeftijd (zie ook [IUI](#)). In elke menstruatiecyclus is de kans op zwangerschap ongeveer 10 tot 15 procent. De kans is het grootst bij seksueel contact rondom de vruchtbare periode, ongeveer 14 dagen voor de te verwachten menstruatie (zie verder [vaststellen van de eisprong](#)). Als u langere tijd onbeschermd seksueel contact hebt maar niet zwanger bent geworden, wordt de kans op een zwangerschap kleiner. Toch blijft de kans dat u zwanger wordt meestal nog wel bestaan, afhankelijk van de oorzaak (zie figuur 1).

1 op de 6 paren die een kind willen, heeft problemen met de vruchtbaarheid. Van deze paren blijft in Nederland ongeveer 5 procent uiteindelijk ongewild kinderloos.

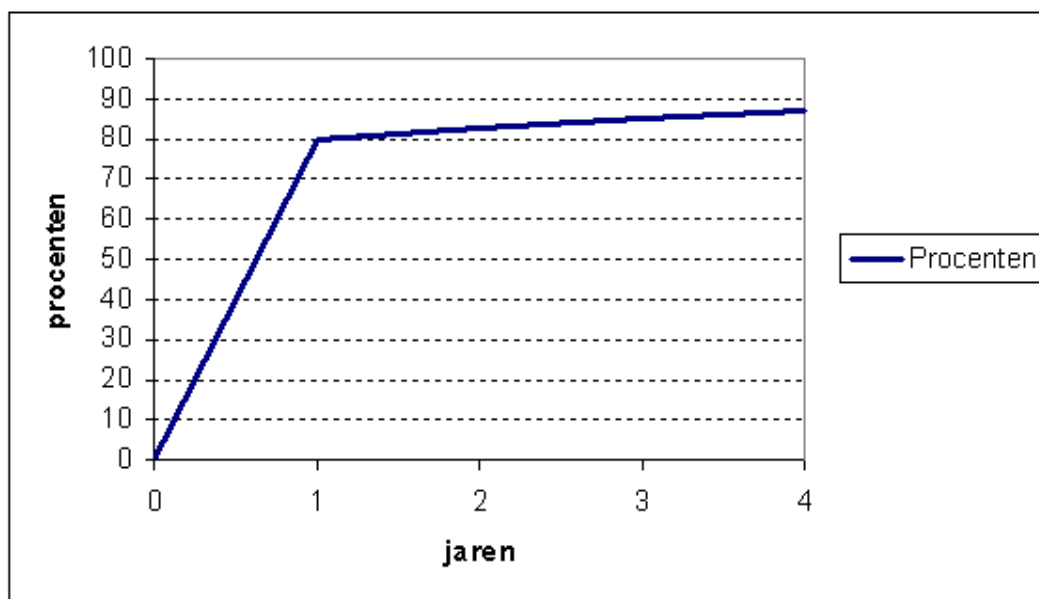

figuur 1. Percentage vrouwen dat zwanger wordt na aantal jaren onbeschermd vrijen.

Wat houdt het OFO in ?

- anamnese (ziektegeschiedenis) van de vrouw en de man
- lichamenlijk onderzoek
- aanvullend onderzoek:
 - echoscopie
 - het vaststellen van de eisprong
 - onderzoek van het bloed
 - onderzoek van het sperma

Afhankelijk van de resultaten vinden vervolgens plaats:

- samenlevingstest (post-coitum-test, Sims-Hühnertest)
- onderzoek naar de doorgankelijkheid van de eileiders:
 - HSG (hysterosalpingografie) of
 - diagnostische laparoscopie, eventueel in combinatie met hysteroscopie.

Anamnese (ziektegeschiedenis)

De gynaecoloog zal u en uw partner vragen stellen over uw algemene gezondheid, eventueel medicijngebruik en bijzondere aandoeningen of ziekten in uw families, waaronder eventuele vruchtbaarheidproblemen. Ook is van belang hoe uw cyclus verloopt en of u ooit gynaecologische problemen, seksueel overdraagbare aandoeningen of buikoperaties hebt gehad. Zijn er eerdere zwangerschappen en bevallingen geweest en hoe zijn die verlopen? Ook is van belang hoe lang u probeert zwanger te raken.

Als er problemen bij het vrijen bestaan, kunt u dit met de gynaecoloog bespreken.

Uw partner krijgt vragen over eventuele liesoperaties, het indalen van de zaadballen (testikels) en of er ooit een bijbalontsteking of seksueel overdraagbare aandoening is geweest.

Lichamenlijk onderzoek

Het algemeen lichamenlijk onderzoek bij de vrouw bestaat uit het onderzoek naar de lengte, het gewicht en het beharingspatroon, inspectie van de borsten en de schildklier.

Hierna volgt het gynaecologisch onderzoek. Met het speculum kijkt de gynaecoloog naar de baarmoedermond en neemt soms een kweek af. Vervolgens vindt inwendig onderzoek plaats om de grootte en eventuele afwijkingen van de baarmoeder en eierstokken te beoordelen (zie [Eerste bezoek aan de gynaecoloog](#)).

De man wordt meestal alleen onderzocht als bij het onderzoek van het sperma afwijkingen zijn gevonden.

Aanvullend onderzoek: onderzoek van het sperma

De gynaecoloog zal uw partner vragen zijn zaad in te leveren voor onderzoek in het laboratorium. Het produceren van het sperma kan thuis plaatsvinden door masturbatie, waarbij het in een potje wordt opgevangen. Het sperma moet op kamertemperatuur blijven en binnen één à twee uur worden afgegeven.

Het sperma wordt beoordeeld op de hoeveelheid, het aantal bewegende zaadcellen, de vorm van de zaadcellen en de eventuele aanwezigheid van afweerstoffen tegen zaadcellen. Bij afwijkingen moet dit onderzoek, soms meerdere malen, herhaald worden.

Aanvullend onderzoek: het vaststellen van de eisprong (eisprongdetectie)

Om vast te stellen of er een eisprong plaatsvindt zijn er verschillende onderzoeken mogelijk: de temperatuurcurve, onderzoek van het bloed en echoscopisch onderzoek.

- De temperatuurcurve (BTC)

Gedurende een periode waarin twee tot drie menstruaties plaatsvinden kunt u een basale temperatuurcurve (BTC) bijhouden. Hierbij meet u zodra u wakker bent, via de anus uw temperatuur. Dit begint op de eerste dag van uw menstruatie (cyclusdag 1). De eisprong vindt meestal 14 dagen voor de menstruatie plaats (zie figuur 2a). Het eerste gedeelte van de cyclus kan variëren in lengte. Of er een eisprong heeft plaatsgevonden is dus alleen achteraf vast te stellen. Een normale cyclus duurt minimaal 21 en maximaal 42 dagen, met een gemiddelde van 28 dagen.

Na de eisprong is de lichaamstemperatuur gemiddeld 0,3 tot 0,5 graad Celsius hoger en de grafiek heeft dus twee verschillende niveaus (zie figuur 2a).

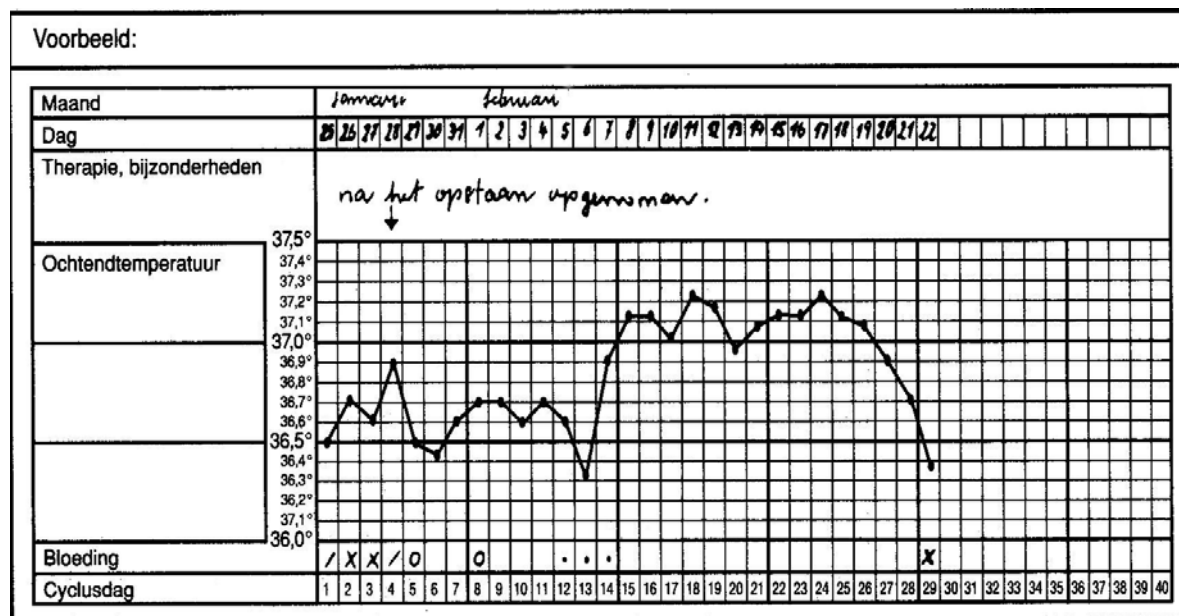

figuur 2a. De temperatuurcurve (BTC)

- Onderzoek van het bloed: progesteron

De waarde van het hormoon progesteron in het bloed (zie verder), bepaald in de tweede helft van de cyclus, geeft aan of er een eisprong heeft plaatsgevonden (zie ook De normale menstruatiecyclus).

Echoscopisch onderzoek

Bij inwendig echoscopisch onderzoek kan de groei van een rijpend eiblaasje beoordeeld worden (zie [Echoscopisch onderzoek in de gynaecologie en bij vruchtbaarheidproblemen](#)).

Aanvullend onderzoek: echoscopisch onderzoek

Inwendig echoscopisch onderzoek vindt binnen het OFO meestal plaats om de grootte en eventuele afwijkingen van de baarmoeder en eierstokken te beoordelen (zie [Echoscopisch onderzoek in de gynaecologie en bij vruchtbaarheidproblemen](#)). Dit onderzoek verloopt prettiger als de blaas leeg is.

Aanvullend onderzoek: bloedonderzoek

Op de derde dag van de cyclus kan eventueel de reserve van de eierstokken worden bepaald door onderzoek van het follikelstimulerend hormoon (FSH) en het hormoon oestrogeen. Eventueel kunnen ook andere hormonen worden onderzocht, zoals het thyroïdstimulerend hormoon (TSH), het prolactine (melkklierstimulerend hormoon), het LH (luteïniserend hormoon) en het testosteron.

Of er een eisprong is geweest, is te zien aan de waarde van het progesteron, een hormoon dat het baarmoederslijmvlies helpt opbouwen. De gynaecoloog laat deze waarde een week voor de te verwachten menstruatie bepalen.

Verder wordt er meestal onderzocht of er afweerstoffen tegen Chlamydia in het bloed aanwezig zijn. Chlamydia is een seksueel overdraagbare aandoening (zie Seksueel overdraagbare aandoeningen en eileiderontsteking). Als deze antistoffen aanwezig zijn, hebt u vroeger zeer waarschijnlijk een Chlamydia-infectie gehad. Deze infectie kan de eileiders hebben beschadigd en/of verklevingen in de buik hebben veroorzaakt. Met een diagnostische laparoscopie kan de gynaecoloog dit beoordelen.

Samenlevingstest, post-coitum-test, Sims-Hühnertest

Met de samenlevingstest wordt beoordeeld of de zaadcellen in staat zijn via het slijm van de baarmoedermond door te dringen in de baarmoederholte. Dit is afhankelijk van de kwaliteit van de zaadcellen en het slijm van de baarmoederhals.

Vlak voor de eisprong, enkele uren na seksueel contact, haalt de gynaecoloog wat slijm van de baarmoedermond weg om te bekijken of het van voldoende kwaliteit is. Onder de microscoop wordt zichtbaar of er voldoende levende zaadcellen in het slijm aanwezig zijn.

Eventueel moet de test enkele dagen later herhaald worden. Soms kan het nodig zijn om het moment van de eisprong nauwkeuriger te bepalen door middel van inwendige echografie, eventueel in combinatie met bloedonderzoek (zie Vaststellen van de eisprong). Zijn er dan nog te weinig zaadcellen, ook als het slijm kwalitatief goed is, dan is het mogelijk dat het slijm afweerstoffen (antilichamen) tegen de zaadcellen bevat. In dat geval kan verder (immunologisch) onderzoek worden gedaan.

Onderzoek naar de doorgankelijkheid van de eileiders

De doorgankelijkheid van de eileiders is te onderzoeken door middel van een HSG (hysterosalpingografie, baarmoederfoto) of een laparoscopie (kijkoperatie).

Onderzoek naar de doorgankelijkheid van de eileiders: baarmoederfoto

Bij een HSG of baarmoederfoto krijgt u, via het speculum, meestal een cupje op of een slangetje in de baarmoedermond waardoor contrastvloeistof in de baarmoederholte en eileiders wordt ingespoten. Zo worden de grootte en de vorm van de baarmoeder zichtbaar, een eventuele blokkade van de eileiders, het slijmvliespatroon in de eileiders en soms ook verklevingen rond de baarmoeder, de eileiders en de eierstokken. Het is een poliklinisch onderzoek, dat op de afdeling radiologie plaatsvindt.

Een HSG kan pijnlijk zijn. Het onderzoek duurt ongeveer een kwartier. Soms wordt in een later stadium, als u alweer aangekleed bent, of zelfs 24 uur later, nog een foto gemaakt om de verspreiding van de contrastvloeistof in de buikholte te beoordelen.

Onderzoek naar de doorgankelijkheid van de eileiders: kijkoperatie

De doorgankelijkheid van de eileiders kan ook getest worden door middel van een diagnostische laparoscopie (kijkoperatie). Deze ingreep vindt in de operatiekamer plaats onder algehele narcose, meestal in dagbehandeling. Hierbij spuit de gynaecoloog een blauwe kleurstof via de baarmoedermond in de baarmoederholte en eileiders.

Een laparoscopie levert ongeveer dezelfde informatie op als een baarmoederfoto, maar bij een laparoscopie worden ook de buitenkant van de baarmoeder en de omgeving van de eileiders en eierstokken zichtbaar, waaronder eventuele verklevingen (zie [Vruchtbaarheidsbevorderende operaties](#)) en/of endometriose (baarmoederslijmvlies dat zich buiten de baarmoeder bevindt). Als er antistoffen tegen Chlamydia zijn, als u een operatie in de buik heeft gehad, of als u buikpijn hebt, lijkt een laparoscopie daarom een beter onderzoek.

Bij de laparoscopie wordt soms ook een hysteroscopie gedaan om de holte van de baarmoeder te beoordelen (zie [Diagnostische hysteroscopie](#)).

Emotionele aspecten

Het lijkt zo vanzelfsprekend om zwanger te raken, en als dat moeilijk of niet lukt, kan dat veel emoties teweegbrengen. Veel vrouwen en hun partners krijgen te kampen met ontkenning, schuld, boosheid en depressie. In deze periode kan ook uw relatie veranderen. Deel uw gevoelens met uw partner, de gynaecoloog, familie of vrienden. Ook kan het helpen contact te zoeken met lotgenoten, zoals bijvoorbeeld via Freya, de patiëntenvereniging voor vruchtbaarheidsproblemen, of een FIOM-bureau.

Tot slot

Met deze tekst krijgt u een leidraad wat u kunt verwachten tijdens het oriënterend fertiliteitsonderzoek. Het fertiliteitsonderzoek kan langer duren dan u en uw partner verwachten: elke stap kost nu eenmaal tijd. Indien u vragen heeft kunt u deze met de gynaecoloog of fertiliteitsarts bespreken. Is de belasting van de onderzoeken te groot voor u, bespreek dan met de gynaecoloog hoe ze stap voor stap in uw eigen tempo uitgevoerd kunnen worden.

Nuttige adressen

Freya, Patiëntenvereniging voor vruchtbaarheidsproblematiek
Postbus 476, 6600 AL Wijchen
Tel. 024 - 645 10 88
www.freya.nl
Voor informatie en lotgenotencontact

Stichting Ambulante FIOM, Centraal Bureau
Kruisstraat 1, 5211 DT 's-Hertogenbosch
Tel. 073 - 612 88 21
www.fiom.nl

Verspreid over heel Nederland zijn er 9 vestigingen voor vragen over zwangerschap, ongewenste kinderloosheid, adoptie, geweld in relaties en seksueel geweld